Update-News

Perigon Spitex Neuerungen 2023.1

Dokumentennummer: UN-2023.1
Programmversion: 2023.1
Letzte Aktualisierung: 6. April 2023

root-service ag
Wydenstrasse 29
8575 Bürglen

Telefon: +41 (0)71 634 80 40
E-Mail: info@root.ch
Internet: web.root.ch

Impressum / Copyright / Ausgabedaten

Impressum

root-service ag
Wydenstrasse 29
8575 Bürglen

Telefon: +41 (0)71 634 80 40
E-Mail: info@root.ch
Internet: web.root.ch

Copyright

Copyright © by root-service ag. Alle Rechte vorbehalten.

Dieses Dokument darf reproduziert (Druck, Fotokopie oder ein anderes Verfahren) oder unter Verwendung elektronischer Systeme verarbeitet, vervielfältigt oder verbreitet werden.

Jedoch darf kein Teil dieses Dokuments in irgendeiner Form ohne schriftliche Genehmigung durch die root-service ag verändert werden. Für Folgeschäden, welche aufgrund unautorisierter Änderungen entstehen oder entstanden sind, lehnt die root-service ag jegliche Ansprüche vollumfänglich ab.

Bei der Zusammenstellung von Texten und Abbildungen wurde mit grösster Sorgfalt vorgegangen. Die inhaltliche und technische Fehlerfreiheit wird ausdrücklich nicht zugesichert. Der Einsatz und die Nutzung dieses Dokuments fällt ausschliesslich in den Verantwortungsbereich des Nutzers.

Alle erwähnten Marken- und Produktnamen sind Warenzeichen der jeweiligen Rechteinhaber. Das Fehlen einer entsprechenden Kennzeichnung in der Dokumentation bedeutet nicht, dass es sich um einen freien Namen handelt.

Ausgabedaten

Ausgabedatum Dokument: 13. Dezember 2022
Letzte Aktualisierung: 6. April 2023

Inhalt

1 Allgemeine Informationen zum Perigon Spitex 2023.1 1

2 Perigon Central Neuerungen 2023.1 9

3 Perigon Dispo Neuerungen 2023.1 14

4 Perigon RAI Neuerungen 2023.1 20

5 Perigon Care Neuerungen 2023.1 21

6 Perigon Mobile Neuerungen 2023.1 22

7 Im Perigon Spitex zukünftig nicht mehr verfügbare Funktionen 2023.1 24

1 Allgemeine Informationen zum Perigon Spitex 2023.1

Hinweise

- Für die Schulungen beim Update empfehlen wir, die benötigten Unterlagen in der Online-Hilfe im Kapitel **Update-News** (Online-Hilfe > Downloads > Update-News) auszudrucken und die einzelnen Module entsprechend dem Ablauf der Schulung zu sortieren.
- Alle aktuellen Schulungsunterlagen sind als PDF-Datei im Bereich **Schulungsunterlagen** der Online-Hilfe (Taste F1) verfügbar.
- Eine Übersicht über die Update-News der letzten Jahre finden Sie unter help.root.ch/de/updatenews/spitex.
- Abonnieren Sie unter web.root.ch/news unseren Newsletter und erhalten Sie regelmässig aktuelle Informationen über unsere Produkte.

Änderungen in diesen Update-News

Datum	Verfügbar ab Version	Änderung	Abschnitt
13.12.2022	-	Erstveröffentlichung	-
15.02.2023	-	Für den Vorgang **Plantafel aufbereiten** ist weiterhin die Benutzerberechtigung Einsatzplan bearbeiten ausreichend.	Abschnitt «Automatisierte Vorgänge im Perigon Dispo» auf Seite 14
06.04.2023	-	Pfad auf Benutzerberechtigung für das Cockpit ergänzt.	Abschnitt «Cockpit für eine einfachere Kommunikation zwischen Ihnen und uns» auf Seite 3
06.04.2023	-	Information zu Migration Perigon Docs entfernt.	Abschnitt «Verschiedene Anpassungen am Perigon Docs» auf Seite 4

1.1 Wir haben eine neue Postadresse

Wir haben eine neue Postadresse, alles andere bleibt gleich. Senden Sie uns Ihre Post ab sofort an:

root-service ag
Wydenstrasse 29
8575 Bürglen

1.2 Caracal verfügbar ab Ende Januar 2023

Caracal, die neue KoRe-Plattform der root-service ag, ist ab Ende Januar 2023 für alle interessierten Kunden verfügbar. Caracal ist der Nachfolger der bewährten Excel-KoRe. Dank der intuitiven Bedienung erstellen Sie die Kostenrechnung schnell und mit wenig Aufwand und Sie haben Zeit für das Wesentliche. Weitere Informationen, zusammen mit der Aufzeichnung unseres Webinars, finden Sie auf web.root.ch/perigon-spitex/solutions/caracal (web.root.ch > Perigon Spitex > Solutions > Caracal).

1.3 Neue Systemanforderungen ab dieser Perigon-Version (Version 2023.1)*

Für das Perigon Spitex gelten **ab dieser Perigon-Version** (Version 2023.1) neue Systemanforderungen. Die Systemanforderungen sind auf unserer Website (web.root.ch > Perigon Spitex > Support) als PDF-Datei und in der Online-Hilfe 2023.1 verfügbar. Prüfen Sie mit Ihrem Systembetreuer, ob Ihre Hardware weiterhin den Mindestanforderungen entspricht. Erneuern Sie vor dem Update auf die Perigon-Version 2023.1 (und höher) – falls notwendig – Ihre Hardware rechtzeitig, damit Sie auch ab der Perigon-Version 2023.1 weiterhin problemlos mit dem Perigon Spitex arbeiten können.

Hinweise

- Swiss Cloud-Kunden der root-service ag erfüllen jederzeit die benötigten Mindestanforderungen für die Serverumgebung.
- **Bei Smartphones/Tablets werden die Android-Versionen 8.0 bis und mit 13.0 unterstützt.**
- Für die Einhaltung der Mindestanforderungen für Smartphones/Tablets sind alle Kunden (auch Kunden der Swiss Cloud) selbst verantwortlich.
- Bei der Verwendung von Perigon Docs benötigt der Server, auf welchem die Datenbank des Perigon Spitex läuft, einen Internetanschluss mit einer Datenübertragungsrate von mindestens 100 Mbit/s (Download) und 20 Mbit/s (Upload).

1.4 Nur noch Zertifikate von auf dem Android-System vorinstallierten Zertifizierungsstellen

Für das Perigon Mobile dürfen ab dieser Perigon Mobile-Version nur noch Sicherheitszertifikate von vorinstallierten Zertifizierungsstellen verwendet werden. Prüfen Sie mit Ihrem Systembetreuer, ob Sie für das Perigon Mobile Sicherheitszertifikate von vorinstallierten Zertifizierungsstellen verwenden.

Hinweis

Swiss Cloud-Kunden der root-service ag erhalten automatisch unterstützte Sicherheitszertifikate für das Perigon Mobile.

Alternative

Zertifikate von vorinstallierten Zertifizierungsstellen

1.5 Alle Update-News der letzten Jahre an einem Ort

Eine Übersicht über die Update-News der letzten Jahre finden Sie neu auch in der Online-Hilfe **Perigon Spitex Update-News** unter help.root.ch/de/updatenews/spitex.

1.6 Cockpit für eine einfachere Kommunikation zwischen Ihnen und uns

Für Sie, die Kunden der root-service ag, ist ab Januar 2023 das **Cockpit** verfügbar. Mit dem Cockpit wird die Kommunikation zwischen Ihnen und uns vereinfacht. Sie finden darin die Angaben zu Ihrer Organisation welche bei uns erfasst sind. In einem ersten Schritt können Sie im Cockpit die Telefonnummern, E-Mail-Adressen usw., über welche wir Sie erreichen, prüfen und anpassen. Ebenfalls können Sie festlegen, wie wir Sie in

einem Notfall erreichen können.

Aufruf
Das Cockpit wird ab Januar 2023 über unsere Website web.root.ch verfügbar sein.

Voraussetzung
Damit Sie Ihre Daten im Cockpit anzeigen und bearbeiten können, benötigen Sie Perigon Hello.

Benutzerberechtigung
login.perigon.ch > Startseite > Benutzer > [Ihr Benutzername] > Berechtigungen pro Organisation

Damit Sie die Verbindungsangaben im Cockpit bearbeiten können, benötigen Sie im Perigon Hello für Ihre Organisation die Benutzerberechtigung **Organisation und Mandanten verwalten**.

Weitere Funktionen
Weitere Funktionen im Cockpit folgen in den kommenden Monaten.

1.7 Verschiedene Anpassungen am Perigon Docs*

Hinweis
Dieser Abschnitt bezieht sich auf das kostenpflichtige Perigon Docs, mit welchem die Dokumente auch im Perigon Mobile verfügbar sind. Kunden, welche noch mit der kostenlosen Ur-Version der Dokumentenablage arbeiten, sind von den Anpassungen nicht betroffen.

Perigon Docs, der Nachfolger der ursprünglichen Dokumentenablage, ist bereits seit der Perigon-Version 2017.3 im Perigon Spitex verfügbar. In diesen fünf Jahren ist die Menge an Dokumenten bei einigen Kunden geradezu explodiert. Um das Perigon Docs zukunftssicher zu machen, haben wir verschiedene Anpassungen vorgenommen. Die meisten Anpassungen sind für die Benutzer nicht direkt sichtbar, sondern es handelt sich um Anpassungen im Hintergrund. Nachfolgend finden Sie Informationen zu den sichtbaren Anpassungen am Perigon Docs:

Windows Datei-Explorer nicht mehr verfügbar

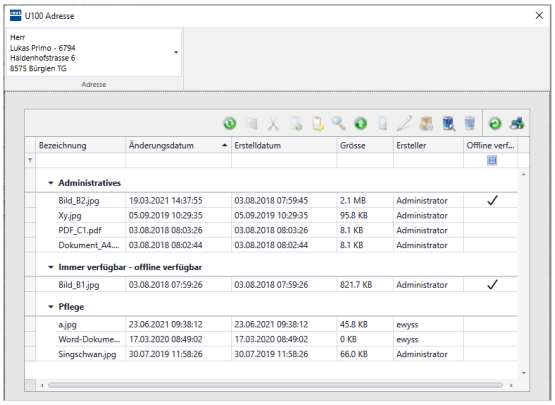

Abb. 1: Perigon-Fenster mit den Ordnern und Dokumenten

Der Windows Datei-Explorer zur Anzeige der Ordner ist nicht mehr verfügbar. Daher wird im Menü **U100 Adresse** im Bereich **Dokumentenablage** die Schaltfläche **Dokumentenordner im Datei-Explorer öffnen** nicht mehr angezeigt. Beim Öffnen mit dem Vorgang **Dokumentenablage** im Navigationsmenü wird neu ein Perigon-Fenster mit den Ordnern und Dokumenten angezeigt. In diesem Fenster lässt sich auch die angezeigte Adresse wechseln.

1.8 Teilen von Links auf Perigon Docs-Dokumente*

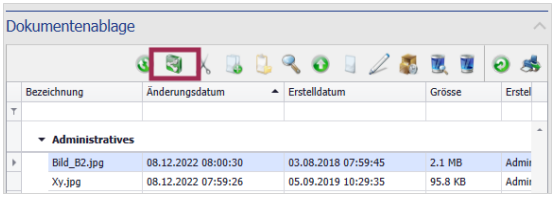

Abb. 2: Teilen von Dokumenten

Kundenwunsch aus dem Perigon Forum

Neu können Dokumente aus dem Perigon Docs mit einem Link geteilt werden. Dadurch wird es möglich, ein Dokument mit mehreren Empfängern via Perigon Postfach zu teilen, ohne dass es an alle Empfänger versendet werden muss. Nachdem ein Dokument im Listenbereich markiert wurde, ist im Menü **U100 Adresse** im Bereich **Dokumentenablage** der Vorgang **Teilen** verfügbar. Mit diesem Vorgang wird eine Nachricht für das Perigon Postfach erstellt, in welchem der Link zum Perigon Docs-Dokument bereits erfasst ist.

Hinweis
Im Perigon Mobile können die Links auf Perigon Docs-Dokumente nicht geöffnet werden.

1.9 Ausdrucke direkt als PDF-Datei im Perigon Docs speichern

Kundenwunsch aus dem Perigon Forum

Neu können **fast alle im Perigon Spitex verfügbaren Ausdrucke** direkt als PDF-Datei im Perigon Docs gespeichert werden. Dazu ist im jeweiligen Fenster mit den Druckeinstellungen der Vorgang **In Perigon Docs speichern** verfügbar. Nachdem dieser Vorgang ausgeführt worden ist, können die benötigten Angaben wie der Dateiname und

der Zielordner erfasst und das Dokument gespeichert werden. Ebenfalls lässt vor dem Speichern eine Vorschau der PDF-Datei anzeigen. Dazu ist der Vorgang **Vorschau** verfügbar.

Hinweis
Beim selektieren Drucken von Auswertungen (Rechnungen, Mahnungen usw.) ist dieser Vorgang nicht verfügbar. Er wird in einer zukünftigen Perigon-Version verfügbar sein.

1.10 Standardmässig verwendeter Aufgabentyp im Perigon Postfach

Kundenwunsch von Kunde 4054

Für das Perigon Postfach kann neu festgelegt werden, welcher Aufgabentyp, **Aufgabe - Alle Empfänger** oder **Aufgabe - Einer der Empfänger**, standardmässig bei der Erstellung einer Aufgabe verwendet werden soll. Vor dem Versand lässt sich der Aufgabentyp weiterhin anpassen.

Hinweis
Der festgelegte Aufgabentyp wird auch bei der Erstellung einer Aufgabe im Perigon Mobile berücksichtigt.

Konfiguration
Startseite > System > Y504 Konfiguration > Systemeinstellungen > Postfach

Den Konfigurationseintrag **Standard Aufgabentyp** anpassen, um den gewünschten Standard-Aufgabentyp auszuwählen.

1.11 Anzeige der Notizgruppen-Beschreibung bei der Auswahl der Notizgruppe für eine Notiz

Kundenwunsch von Kunde 3937 und aus dem Perigon Forum

Abb. 3: Anzeige der Beschreibung der Notizgruppe

Die Beschreibung zu einer Notizgruppe, welche im Menü **W900 Gruppenverwaltung** erfasst werden kann, lässt sich neu auch bei der Erfassung einer neuen Notiz bei der Gruppenauswahl anzeigen.

Konfiguration
Beim Feld **Gruppe** (für die Auswahl der Notizgruppe) mit der rechten Maustaste auf den Spaltentitel **Gruppen-ID** und danach auf **Spalteneditor anzeigen** klicken. Nun die Spalte **Beschreibung** aktivieren.

1.12 Mehrsprachige Textbausteine verfügbar*

Neu können auch Textbausteine in Französisch und Italienisch erfasst werden. Die Inhalte der Textbausteine werden den Benutzern bei der Texteingabe in Eingabefelder vorschlagen. Vorgeschlagen werden die Texte in derjenigen Sprache, welche bei der Anmeldung am Perigon Desktop ausgewählt worden ist.

Hinweis
Die mehrsprachigen Textbausteine sind auch im Perigon Mobile verfügbar.

Konfigurationen
Startseite > System > Y504 Konfiguration > Systemeinstellung > Formulardefinition > Editor

Den Konfigurationseintrag **Mehrsprachigkeit aktivieren** anpassen, damit die Bausteine in Italienisch und Französisch verfügbar sind.

Formulardefinition

Die Textbausteine in der **Formulardefinition** für die einzelnen Felder erfassen.

1.13 Aktualisierung der Ortschaften und Anzeige der Ordnungsnummer der Post

Kundenwunsch von Kunde 7250

Die Ortschaften im Menü **U154 Ortschaften** sind aktualisiert, auf den neusten Stand gebracht und mit den BFS-Gemeindenummern ergänzt worden. Zusätzlich kann neu im Eingabefeld **ONRP** die Ordnungsnummer der Post angepasst werden. Die Ordnungsnummer ist eine eindeutige Nummer zur Bezeichnung von PLZ /Ort gemäss PLZ-Datenbank der Post. Eine ONRP bleibt unverändert, während sich eine PLZ ändern kann.

1.14 Protokollierung für die Formulardefinition*

Änderungen in der **Formulardefinition** werden neu auch protokolliert. Zur Anzeige der Protokollierung ist der **Formulardefinition** der Vorgang **Protokollierung**

verfügbar.

Benutzerberechtigung
Startseite > Y201 Benutzerberechtigungen > System > Verwaltung

Die Benutzerberechtigung **Log-Protokoll** muss beim gewünschten Benutzer / den gewünschten Benutzern aktiviert sein, damit die Protokollierung geöffnet werden kann.

1.15 Angepasstes Anzeigeverhalten bei der Ansicht der Gruppenverwaltung in den Benutzerberechtigungen*

Das Anzeigeverhalten für die Ansicht **Gruppenverwaltung** in den Benutzerberechtigungen, beispielsweise im Menü **Y201 Benutzerberechtigungen**, ist angepasst worden. Neu muss nach der Auswahl der Ansicht **Gruppenverwaltung** der gewünschte Filter, also ein Buchstabe, eine Zahl oder das Stern-Symbol (*) ausgewählt werden, bevor die Benutzergruppen angezeigt werden.

2 Perigon Central Neuerungen 2023.1

2.1 Geänderte Anzeige in den Adressdetails*

Kundenwunsch von diversen Kunden und aus dem Perigon Forum

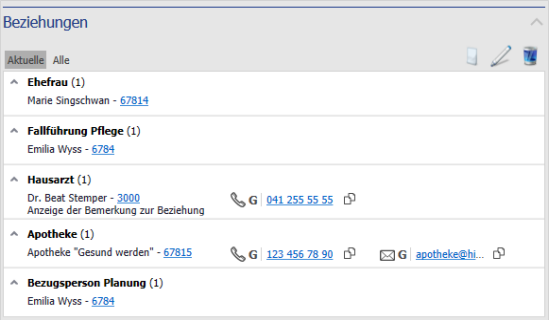

Abb. 4: Bereich «Beziehungen»

Im Menü **U100 Adresse** ist die Anzeige der Bereiche **Verbindungsangaben**, **Formulare interRAI HC Schweiz**, **Beziehungen**, **Versicherungen / Teilrechnungen an**, **Gruppen** und **Notizen** angepasst worden. Neu werden die Informationen in den einzelnen Bereichen übersichtlicher angezeigt. Die manuellen Filtermöglichkeiten der Listen innerhalb der Bereiche sind entfernt worden. Stattdessen sind neu die beiden Register **Aktuelle** und **Alle** mit einer festen Filterung vorhanden. Ebenfalls neu für einzelne Einträge der Vorgang **Kopieren** verfügbar. Durch die neue Anzeige und die Entfernung der Filtermöglichkeiten öffnet sich das Menü **U100 Adresse** nun bedeutend schneller.

2.2 Kopieren von Verbindungsangaben verschiedener Adressen aus der Adressliste

Im Menü **U101 Adressliste** können neu die Verbindungsangaben verschiedener Adressen, beispielsweise alle Einträge eines Versandtyps wie Weihnachtsgrüsse, kopiert werden. Dazu ist der Vorgang **Verbindungsangaben kopieren** verfügbar. Bei der Ausführung des Vorgangs öffnet sich das Fenster, in welchem der Versandtyp, die Gruppe und die gewünschten Einträge ausgewählt werden können. Dazu sind die Auswahlmenüs **Versandtyp** und **Gruppe** und die Einträge wie Telefon geschäftlich, Telefon privat, Mobil geschäftlich usw. verfügbar. Nachdem die gewünschten Einstellungen vorgenommen und bestätigt worden sind, wird eine Textdatei mit den entsprechenden Verbindungsangaben erstellt. Die einzelnen Einträge werden dabei durch ein Strichpunkt (;) getrennt angezeigt.

2.3 Anpassung des Kunden-Eintrags bei Anpassung des Adress-Status

Kundenwunsch aus dem Perigon Forum

Bei der Änderung des Status einer Adresse im Menü **U100 Adresse** von **Passiv** auf **Aktiv** blieb bisher der Status des dazugehörigen Kunden-Eintrags im Menü **U112 Kunden** weiterhin auf **Passiv**. Neu wird bei einer Anpassung des Adress-Status von **Passiv** auf **Aktiv** auf vorhandene passive Kundeneinträge hingewiesen. Diese können bei Bedarf – gleichzeitig mit der Adresse – auf **Aktiv** gesetzt werden.

2.4 Direktes Speichern von Mahnungen als PDF-Datei

Im Menü **L202 Mahnverwaltung** können Mahnungen neu zusätzlich **gedruckt und gleichzeitig als PDF-Datei** gespeichert oder **nur als PDF-Datei** gespeichert werden. Dazu ist das Auswahlmenü **Ausgabe** mit den Auswahlmöglichkeiten **Drucker**, **Nur PDF-Export** und **Drucker + PDF-Export** verfügbar.

Konfiguration

In der **Formulardefinition** bei den **Einstellungen** für das Auswahlmenü **Ausgabe** den Wert **Eingeblendet - Eingabe aktiviert** und den gewünschten Vorgabewert auswählen.

2.5 Anpassungen am Ausdruck «03 Lohn-/Arbeitszeitauswertung detailliert pro MA»

Kundenwunsch der Kunden 5400 und 6768

Am Ausdruck **03 Lohn-/Arbeitszeitauswertung detailliert pro MA** (**J101 Rapporte** > Auswertungen > Lohn/Arbeitszeit > Lohnrekapitulation > 03 Lohn-/Arbeits-zeitauswertung detailliert pro MA) sind folgende Anpassungen vorgenommen worden:

Generelle Anpassungen

Auf der Übersicht mit den Mitarbeiter-Arbeitszeiten werden neu auch Informationen zur **Überzeit** und zum **Überzeit-Saldo** angezeigt. Zusätzlich wurde die Anzeige so angepasst, dass alle Informationen möglichst lesbar angezeigt werden.

Anpassung der Blockzeiten

Neu können auch die Blockzeiten der Mitarbeiter angezeigt werden.

Konfiguration

Wenden Sie sich für die Konfiguration des Ausdrucks an unseren Support.

2.6 Separate Anzeige des Überzeitsaldos*

Kundenwunsch aus dem Perigon Forum

Die erbrachte Überzeit (Arbeitszeit, die die gesetzliche Höchstarbeitszeit gemäss Arbeitsgesetz überschreitet) und der Überzeit-Saldo kann neu angezeigt werden.

Anzeige der Überzeit und des Überzeit-Abzugs

Die Überzeit und der Überzeit-Abzug werden in der Arbeitszeit-Erfassung (**U115 Mitarbeiter** > Tabellen > MA-Arbeitszeit) in den beiden Anzeigefelder **Überzeit** und **Überzeit-Abzug** angezeigt.

Anzeige im Menü «U115 Mitarbeiter»

Im Menü **U115 Mitarbeiter** ist das Anzeigefeld **Saldo Überzeit** verfügbar. Darin wir der aktuelle Überzeit-Saldo des Mitarbeiters angezeigt. Bei der Anzeige des Saldos sind mögliche Minus-Zeiten bereits mit der Überzeit verrechnet worden.

Neu verfügbare Ausdrucke

Die Überzeit-Informationen sind auch auf den neu verfügbaren Ausdrucken **05 Verzeichnis Überzeit geleistet** und **06 Verzeichnis Überzeit-Saldo** (**U115 Mitarbeiter** > Tabellen > MA-Arbeitszeit > Drucken) verfügbar.

Konfigurationen

Startseite > System > Y504 Konfiguration > Central > Arbeitszeitübertrag > Überzeit / Höchstarbeitszeit

Die Konfigurationseinträge **Überzeitsaldo verwalten** und **Höchstarbeitszeit pro Woche** anpassen, um die Überzeitsaldo-Verwaltung zu konfigurieren.

Startseite > System > Y505 Konfiguration Central/Agro

Zur Konfiguration der Ausdrucke die Konfigurationseinträge **243504** und **243505** anpassen.

2.7 Regelmässige Aktualisierung der Artikeldaten für die Rapporte

Kundenwunsch von Kunde 3189

Häufig werden vor dem Verrechnungslauf die Artikeldaten in den Rapporten aktualisiert, damit keine Artikel mit veralteten Daten während dem Verrechnungslauf verwendet werden. Die Aktualisierung benötigt viel Zeit und einzelne Benutzer sind während dieser Zeit blockiert und können nicht weiterarbeiten. Neu lassen sich die Artikeldaten zu einem gewünschten Zeitpunkt, vorzugsweise während der Nacht, automatisch aktualisieren.

Konfigurationen
Startseite > System > Y504 Konfiguration > Central > Rapportierung

Die Konfigurationseinträge **Service für das Aktualisieren der Artikeldaten aktiv**, **Artikeldaten täglich aktualisieren um**, **Artikelgruppe für Aktualisierung** und **Rapporttext überschreiben** anpassen, um die Aktualisierung zu konfigurieren.

Startseite > System > Y508 Konfiguration Systemereignisse

Im Menü **Y508 Konfiguration Systemereignisse** beim Systemereignis **Die Artikeldaten zu den Rapportpositionen konnten nicht erfolgreich aktualisiert werden.** die Empfänger der Perigon Postfach-Aufgabe erfassen, welche bei einem Fehler bei der Aktualisierung benachrichtigt werden sollen.

2.8 Angepasste Anzeige von MiGeL-Material auf Papierrechnungen*

Aufgrund von neuen Anforderungen verschiedener Versicherer ist die Anzeige von MiGeL-Material auf Papierrechnungen angepasst worden. Neu wird die Anzahl gemäss der MiGeL-Liste ausgegeben. Zur Prüfung, ob der korrekte Preis verrechnet wurde, dividieren die Versicherungen den Total-Betrag durch die Anzahl.

Hinweis
Gemäss dem Administrativvertrag tarifsuisse sind E-Rechnungen ab dem 1. Januar 2023 Pflicht. Die Versicherer dürften daher theoretisch ab 2023 keine Papierrechnungen mehr akzeptierten. Um mögliche Problem zu vermeiden, war die Anpassung der Anzeige von MiGeL-Material auf Papierrechnungen trotzdem notwendig.

2.9 Protokollierung für Menü «W500 Buchungsperiode» verfügbar

Neu ist im Menüpunkt **W500 Buchungsperiode** unter Menüleiste > Vorgänge die **Protokollierung** verfügbar.

2.10 Schnittstelle zu CARU care

Kundenwunsch von Kunde 3189

Neu ist die Schnittstelle zu **CARU care**, dem Hausnotruf made in Switzerland, verfügbar. **CARU care** besteht unter anderem aus einer Basisstation und einem Handsender, tragbar als Armband oder Halskette. Mit dem Handsender kann per Knopfdruck oder Sprache eine Notruf ausgelöst und dadurch Hilfe angefordert werden.

Voraussetzung

Damit Sie die Schnittstelle zu CARU care aktivieren können, benötigen Sie Perigon Hello.

Offerte

Wenden Sie sich für eine Offerte für die Schnittstelle zu CARU care an unseren Verkauf.

Weitere Informationen

Weitere Informationen zu CARU care sind auf caru-care.com verfügbar.

2.11 Neue Prüfregeln für die Erfassungskontrolle*

Kundenwunsch der Kunden 1264 und 7250

Folgende Prüfregeln sind neu verfügbar:

Nummer	Bezeichnung	Beschreibung
74	UVG Kunden über 65 Jahre	Prüft, ob KLV a-c Leistungen für Kunden über 65 Jahren rapportiert wurden, bei welchen der Versicherungstyp **Unfallversicherung - Arbeitgeber** hinterlegt ist.
75	Tagessoll überschritten und beinhaltet einen Rapport auf definierten Artikel	Prüft, ob bei einem Mitarbeiter das Tagessoll überschritten wurde, wenn einer der definierten Artikel rapportiert wurde.

2.12 Erfassung des Präsenztyps für die Mitarbeiter-Altersgruppen

Kundenwunsch von Kunde 7250

Für die Mitarbeiter-Altersgruppen kann neu auch der Präsenztyp erfasst werden. Dazu ist in den Mitarbeiter-Altersgruppen (Menü **U115 Mitarbeiter** > Tabellen > MA-Altersgruppen) neu das Auswahlmenü **Präsenztyp** mit den Auswahlmöglichkeiten **Neutral**, **Monatslohn** und **Stundenlohn** verfügbar. Durch die Zuweisung von Präsenztypen pro Mitarbeiter-Altersgruppen können für Stunden- und Monatslöhner unterschiedliche Ferientage über die Ferienmutationstabelle generiert werden.

Konfiguration

Startseite > System > Y504 Konfiguration > Central > Mitarbeiterstamm

Den Konfigurationseintrag **Altersgruppen pro Präsenztyp aktiv (Alle Perigon Desktop neu starten)** anpassen, um das Auswahlmenü **Präsenztyp** anzuzeigen.

3 Perigon Dispo Neuerungen 2023.1

3.1 Fokus bleibt bestehen beim Wechsel des Monats im Dienstplan

Kundenwunsch aus dem Perigon Forum

Ist im Menü **E100 Dienstplan** ein Dienst eines Mitarbeiters angeklickt (fokussiert), wurde der Fokus bei einem Wechsel des Monats entfernt und der Mitarbeiter musste im Dienstplan gesucht werden. Neu bleibt der Fokus beim Wechsel des Monats bestehen und das mühsame Suchen des Mitarbeiters entfällt.

3.2 Automatisierte Vorgänge im Perigon Dispo*

Kundenwunsch von diversen Kunden

Verschiedene Vorgänge im Dienst- und Einsatzplan sind automatisiert worden. So können neu der Dienst- und der Einsatzplan automatisiert abgeschlossen, Einsatzdaten archiviert und die Plantafel aufbereitet werden. In der Konfiguration lässt sich dabei festlegen, wie viele Tage vor oder nach dem aktuellen Datum die Vorgänge durchgeführt werden sollen.

Vorgang «Plantafel aufbereiten» manuell ausführen

Der Vorgang **Plantafel aufbereiten** im Menü **E101 Einsatzplan** ist nur noch via **Menüleiste > Vorgänge** verfügbar.

Konfiguration

Startseite > System > Y504 Konfiguration > Dispo > Dienst- und Einsatzplan > Automatisierte Vorgänge

Die Konfigurationseinträge für die automatisierten Vorgänge anpassen und danach den root-service ag-Dienst neu starten.

3.3 Automatisierte Planung der Einsätze über Nacht*

Neu können die Einsätze im Menü **E101 Einsatzplan** automatisch jede Nacht geplant werden. Dazu ist der Vorgang **Automatische Planung terminieren** (Menüleiste > Vorgänge) verfügbar. Mit dem Vorgang öffnet sich ein entsprechendes Fenster, in welchem die benötigten Angaben zur automatische Planung erfasst werden können.

3.4 Anzeige der Anrede im Einsatz-Tooltip

Kundenwunsch von Kunde 3937

Abb. 5: Einsatz-Tooltip mit Anrede

Im Menü **E101 Einsatzplan** wird neu beim Tooltip, der zum Einsatz angezeigt wird, die Anrede des geplanten Mitarbeiters angezeigt.

3.5 Vergrösserung und Verkleinerung der Anzeige mit Mausrad

Im Menü **E101 Einsatzplan** konnte die Anzeige bisher nur mit den beiden Vorgängen **Vergrössern** und **Verkleinern** vergrössert oder verkleinert werden. Neu kann die Anzeige auch mit der Maus und der Tastatur angepasst werden, falls eine Maus mit einem Mausrad verwendet wird. Dazu die `Ctrl`-Taste gedrückt halten und das Mausrad in die gewünschte Richtung bewegen.

3.6 Anzeige des Geschäftsbereichs auf den Ausdrucken «Mitarbeiterterminliste» und «Einsatzbenachrichtigung»

Kundenwunsch von Kunde 7250

Auf den Ausdrucken **Mitarbeiterterminliste** und **Einsatzbenachrichtigung** im Menü **E101 Einsatzplan** (Menüleiste > Drucken) wird neu auch der Geschäftsbereich (mit Adresse und Logo des gewählten Geschäftsbereichs) des Mitarbeiters/Kunden angezeigt.

Geschäftsbereich auf dem Ausdruck «Mitarbeiterterminliste»

Auf dem Ausdruck **Mitarbeiterterminliste** ist für die Auswahl des Geschäftsbereichs neu das Nachschlagefeld **Absender** verfügbar.

> **Hinweis**
> Der Geschäftsbereich ist nur auf dem neu verfügbaren Ausdruck **Mitarbeiterterminliste** unter Menüleiste > Drucken verfügbar.

Geschäftsbereich auf dem Ausdruck «Einsatzbenachrichtigung»
Auf dem Ausdruck **Einsatzbenachrichtigung** wird automatisch der Geschäftsbereich angezeigt, welcher beim Kunden hinterlegt ist.

3.7 Anzeige der nächsten Einsätze

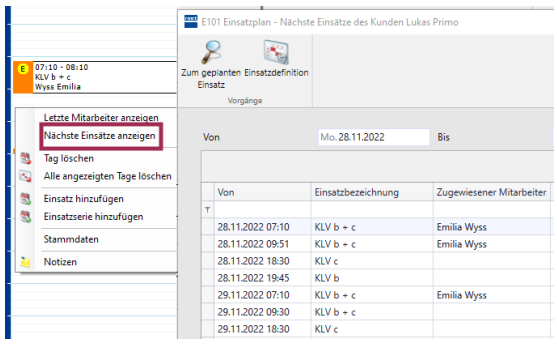

Abb. 6: Anzeige der nächsten Einsätze

Im Menü **E101 Einsatzplan** können neu die nächsten geplanten Einsätze angezeigt werden. Dazu ist der Vorgang **Nächste Einsätze anzeigen** verfügbar, welcher über das Kontextmenü im Kundenbereich geöffnet wird. Mit diesem Vorgang wird ein Fenster mit allen wichtigen Informationen zu den nächsten Einsätzen geöffnet.

3.8 Löschung der Einsatzdefinition für einmalig erstellte Einsätze

Bei der Löschung eines einzelnen Einsatzes im Menü **E101 Einsatzplan** wird neu auch die dazugehörige Einsatzdefinition gelöscht. Die Löschung ist nur möglich, wenn in der dazugehörigen Zeitdefinition bei der Wiederholung der Wert **Keine** ausgewählt ist.

Hinweis
Das Löschen eines einmalig erstellten Einsatzes kann nicht rückgängig gemacht werden.

3.9 Zusätzliche Einstellungsmöglichkeiten für den automatisch erstellten Ausdruck «Mitarbeiter Text (quer)»*

Kundenwunsch von Kunde 4054

Der Ausdruck **Mitarbeiter Text (quer)** enthält die Einsätze, welche für die ausgewählten Mitarbeiter geplant sind. Dieser Ausdruck lässt sich auch automatisch, beispielsweise während der Nacht, erstellen. Für diesen automatisch erstellbaren Ausdruck sind in der Ausdruck-Konfiguration für den Dateinamen neu folgende Variablen verfügbar:

{Name}
Feld **Name** des planbaren Mitarbeiters aus dem Menü **U117 Planbare Mitarbeiter** .

{ShortName}
Feld **Kurzname** des planbaren Mitarbeiters aus dem Menü **U117 Planbare Mitarbeiter**
.

{WorkContextNumber}
ID der Hauptabteilung im Feld **Hauptabteilung** des Mitarbeiters aus dem Menü **U115 Mitarbeiter**.

{WorkContextName}
Bezeichnung der Hauptabteilung im Feld **Hauptabteilung** des Mitarbeiters aus dem Menü **U115 Mitarbeiter**.

Konfiguration
Startseite > System > Y504 Konfiguration > Dispo > Dienst- und Einsatzplan > Automatisch erstellte Ausdrucke > Mitarbeiter Text (quer)

Im Konfigurationseintrag **Dateiname** die gewünschten Variablen (mit den geschweiften Klammern {}) erfassen.

3.10 Speicherung der automatisch erstellten Ausdrucke als PDF-Datei

Kundenwunsch von Kunde 4054

Bisher wurden automatisch erstellte Ausdrucke als ZIP-Datei gespeichert. Neu können die automatisch erstellte Ausdrucke, beispielsweise der Ausdruck Mitarbeiter Text (quer), auch als PDF-Datei gespeichert werden.

Konfiguration
Startseite > System > Y504 Konfiguration > Dispo > Dienst- und Einsatzplan > Automatisch erstellte Ausdrucke

Den Konfigurationseintrag **Dokumente als ZIP-Datei erstellen** anpassen, um die Ausdrucke als ZIP- oder PDF-Dateien zu speichern.

3.11 Früherer Ausdruck «Einsatzbenachrichtigung» nicht mehr verfügbar*

Wie bereits in früheren Update-News angekündigt, ist der frühere Ausdruck **Einsatzbenachrichtigung**, für welchen bereits seit der Perigon-Version 2018.3 eine neue Variante verfügbar ist, ab dieser Perigon-Version nicht mehr verfügbar.

Alternative
Der neue Ausdruck, der seit der Perigon-Version 2018.3 unter **E101 Einsatzplan** > Drucken > Einsatzbenachrichtigung verfügbar ist.

3.12 Kopieren von Einsatzvorlagen

Kundenwunsch von diversen Kunden

Im Menü **W611 Einsatzvorlagen** können neu bestehende Einsatzvorlagen kopiert werden. Dazu ist in der Symbolleiste der Vorgang **Kopieren** verfügbar.

3.13 Gültig von- und Gültig bis-Datum für Einsatzvorlagengruppen*

Kundenwunsch von diversen Kunden

Im Menü **W612 Einsatzvorlagengruppen** kann den Einsatzvorlagengruppen neu eine Gültigkeit zugewiesen werden. Dazu sind die Datumsfelder **Gültig von** und **Gültig bis** verfügbar. Durch die Zuweisung der Gültigkeit wird die Anzeige im Listenbereich (unterhalb der Eingabefelder) übersichtlicher.

3.14 Schnittstelle zu Careanesth

Kundenwunsch von diversen Kunden

Neu ist die kostenlose Schnittstelle zum Anbieter für Temporärstellen **Careanesth** verfügbar. Mitarbeiter, welche bei Careanesth gebucht werden, sind nach der Buchung im Perigon Spitex verfügbar und können für Einsätze eingeplant werden.

Weitere Informationen

Weitere Informationen zu Careanesth sind auf careanesth.com verfügbar.

Konfiguration

Wenden Sie sich für die Konfiguration der Schnittstelle an unseren Support.

3.15 Planung eigener Dienste im Perigon Mobile ermöglichen

Im Menü **W601 Dienstdefinitionen** kann Diensten neu die Eigenschaft **Selbstplanung** zugewiesen werden. Dazu ist das Auswahlmenü **Selbstplanung** verfügbar. Die Dienste mit diesen Eigenschaften können danach durch die Benutzer selbst im Perigon Mobile geplant werden. Damit dies möglich ist, darf der Dienst keiner Planungsgruppe zugewiesen sein oder der Dienst muss einer Planungsgruppe zugewiesen sein, zu welcher der Mitarbeiter (heute) selber auch gehört.

Konfiguration
Startseite > System > Y504 Konfiguration > Perigon Mobile > Planungsdaten

Den Konfigurationseintrag **Eigener Dienstplan bearbeiten** anpassen, um das Auswahlmenü **Selbstplanung** anzuzeigen.

3.16 Passiv setzen von Planungsgruppen*

Kundenwunsch von diversen Kunden

Im Menü **W621 Planungsgruppen** können Planungsgruppen neu passiv gesetzt werden. Dazu ist das Auswahlmenü **Status** mit den beiden Auswahlmöglichkeiten **Aktiv** und **Passiv** verfügbar. Passiv gesetzte Planungsgruppen können danach nicht mehr ausgewählt/verwendet werden. Gleichzeitig ist das Design des Menüs an den aktuellen Perigon-Standard angepasst worden.

4 Perigon RAI Neuerungen 2023.1

4.1 Erneute Anpassung am Ausdruck «Leistungsplanungsblatt für Versicherung»*

Seit der Perigon-Version 2022.3 ist die aktualisierte Version des Leistungsplanungsblatts für Versicherungen verfügbar. Mit der aktualisierten Version wurde auf dem Ausdruck **Leistungsplanungsblatt für Versicherung** (im Menü **D202 Leistungsplanungsblatt**) bei der Anzeige des Nettobedarfs der Spitexleistung der Bedarf für drei Monate berechnet und angezeigt. Gleichzeitig wurde der Nettobedarf der Verordnungsperiode nicht mehr angezeigt. Die Anpassungen basierten auf den Vorgaben von Spitex Schweiz. Nach diversen Rückmeldungen zu diesen Anpassungen, unter anderem auch von Spitex Schweiz, ist der Ausdruck **Leistungsplanungsblatt für Versicherung** nun erneut angepasst worden. Neu wird, zusätzlich zur Anzeige des Bedarfs für drei Monate, auch der Nettobedarf wieder angezeigt.

Hinweis
Die erneute Anpassung am Ausdruck «Leistungsplanungsblatt für Versicherung» ist auch in der Perigon-Versionen 2022.3.10 (und höher) verfügbar.

4.2 interRAI HC und CMH Schweiz CAPs Handbücher verfügbar

Die Handbücher für die interRAI HC und CMH Schweiz CAPs sind neu im Menü **D208 interRAI CAPs Vernetzungshilfe** verfügbar. Zur Anzeige des Handbuchs mit einem Doppelklick die Details zu einem CAP öffnen und danach auf **CAP-Hilfe** klicken. Danach wird das CAPs Handbuch in einem neuen Fenster angezeigt.

4.3 Dienstleistungen des HomeCareData (HCD) Datenpools auch für private Spitex-Organisationen verfügbar

Die Dienstleistungen des HomeCareData (HCD) Datenpools sind neu auch für private Spitex-Organisationen verfügbar.

Weitere Informationen
Weitere Informationen finden Sie auf der Website von Spitex Schweiz unter spitex-bedarfsabklaerung.ch/HomeCareData.

5 Perigon Care Neuerungen 2023.1

5.1 Intervall «9 Monate» für Einheit von Interventionen

Kundenwunsch aus dem Perigon Forum

Im Menü **D200 Pflegeplanung** kann für Interventionen neu der **Intervall von 9 Monaten** erfasst werden. Dazu ist in den Details einer Intervention im Auswahlmenü **Einheit** neu der Eintrag **M9 = alle 9 Monate** verfügbar.

Hinweis
Der Intervall für Interventionen ist auch im Perigon Mobile verfügbar.

5.2 Angepasste Bezeichnungen der Ansichten für die Anzeige von Zeitdefinitionen und Einsätzen

Kundenwunsch von diversen Kunden

Im Menü **D200 Pflegeplanung** sind seit der Perigon-Version 2022.3 zusätzliche Ansichten für die Anzeige von Zeitdefinitionen und Einsätzen verfügbar. Aufgrund von Rückmeldungen von verschiedenen Kunden sind die Bezeichnungen von zwei der drei Ansichten angepasst worden. Die Ansicht **Pflege- und Interventionsplanung** heisst neu **Pflegeplanung und Einsatzverbindung** und die Ansicht **Interventionsplanung** heisst neu **Einsatzverbindung**.

5.3 Anzeige zusätzlicher Informationen auf dem Bedarfsmeldeformular

Kundenwunsch von Kunde 7250

Für das Bedarfsmeldeformular (Ausdruck **Bedarfsmeldung für pflegerische Leistungen** im Menü **D202 Leistungsplanungsblatt**) sind neu zusätzliche die Felder **Zusatz** (aus der Beschreibung des Geschäftsbereichs), **Name und Vorname** und **GLN-Nummer des Mitarbeiters**, welcher das Leistungsplanungsblatt unterzeichnet hat, und das **Datum der Unterschrift** verfügbar. Ebenfalls ist neu das Total der KLV-Stunden über drei Monate für alle Bedarfsmeldeformulare, unabhängig vom Kanton, verfügbar.

Konfiguration
Wenden Sie sich für die benötigte Konfiguration für die Anzeige der gewünschten Felder an unseren Support.

6 Perigon Mobile Neuerungen 2023.1

6.1 Mehrsprachige Textbausteine verfügbar

Neu können auch Textbausteine in Französisch und Italienisch erfasst werden. Die Inhalte der Textbausteine werden den Benutzern bei der Texteingabe in Eingabefelder vorschlagen. Vorgeschlagen werden die Texte in derjenigen Sprache, welche bei der Anmeldung am Perigon Mobile ausgewählt worden ist.

Hinweis
Die mehrsprachigen Textbausteine sind auch im Perigon Desktop verfügbar.

6.2 Standardmässig verwendeter Aufgabentyp im Perigon Postfach

Kundenwunsch von Kunde 4054

Für das Perigon Postfach kann neu festgelegt werden, welcher Aufgabentyp, **Aufgabe - Alle Empfänger** oder **Aufgabe - Einer der Empfänger**, standardmässig bei der Erstellung einer Aufgabe verwendet werden soll. Vor dem Versand lässt sich der Aufgabentyp weiterhin anpassen.

Hinweis
Der festgelegte Aufgabentyp wird auch bei der Erstellung einer Aufgabe im Perigon Desktop berücksichtigt.

6.3 Farbige Anzeige des Einsatzstatus*

Kundenwunsch von diversen Kunden und aus dem Perigon Forum

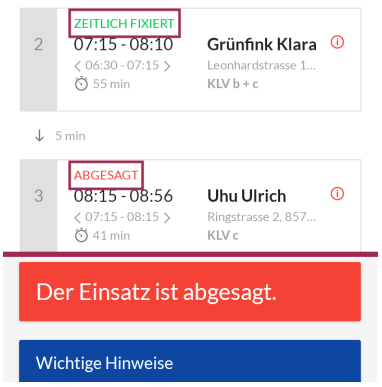

Abb. 7: Oben: Anzeige im Menü «Einsatzplan» / Unten: Anzeige in den Einsatzdetails

Die Status **Abgesagt** und **Fixiert** von Einsätzen werden neu in verschiedenen Menüs wieder farbig angezeigt. Die farbige Anzeige war bereits im Perigon Mobile Classic verfügbar und ist von vielen Kunden auch für das neue Perigon Mobile wieder gewünscht worden. **Fixierte** Einsätze werden **grün**, **abgesagte** Einsätze **rot** angezeigt.

6.4 Intervall «9 Monate» für Einheit von Interventionen

Kundenwunsch aus dem Perigon Forum

Im Menü **Pflegeplanung** kann für Interventionen neu der **Intervall von 9 Monaten** erfasst werden. Dazu ist in den Details einer Intervention im Auswahlmenü **Einheit** neu der Eintrag **M9 = alle 9 Monate** verfügbar.

Hinweis
Der Intervall für Interventionen ist auch im Perigon Desktop verfügbar.

7 Im Perigon Spitex zukünftig nicht mehr verfügbare Funktionen 2023.1

Die folgenden Vorgänge, Funktionen und Module werden in einer zukünftigen Version des Perigon Spitex nicht mehr verfügbar sein.

7.1 Perigon light Web nach dem Wechsel auf Perigon Hello nicht mehr verfügbar

Perigon light Web ist nach dem Wechsel auf Perigon Hello nicht mehr verfügbar.

Nicht mehr verfügbar ab Perigon-Version
nach dem Wechsel auf Perigon Hello

Alternative
Keine

7.2 Anpassung kundenspezifischer Prüfregeln

Prüfregeln für die Erfassungskontrolle, welche kundenspezifisch entwickelt wurden (meist Prüfregeln mit der Nummer über 10'000), müssen umprogrammiert werden, damit sie auch weiterhin lauffähig sind.

Nicht mehr verfügbar ab Perigon-Version
Die aktuell bestehenden kundenspezifischen Prüfregeln sind ab der Perigon-Version 2024.1 (Veröffentlichung: Januar 2024) nicht mehr lauffähig.

Alternative
Kostenpflichtige Anpassung kundenspezifischer Prüfregeln. Wenden Sie sich für einen Kundenauftrag an unseren Support.

7.3 Anmeldung mit aktueller Anmeldeverwaltung nicht mehr möglich

Die Anmeldung am Perigon mit der aktuellen Anmeldeverwaltung ist ab der Perigon-Version 2024.1 (verfügbar ab 1. Januar 2024) nicht mehr möglich. Danach ist die Anmeldung am Perigon **nur noch mit Perigon Hello** möglich.

Nicht mehr verfügbar ab Perigon-Version
2024.1 (Veröffentlichung: Januar 2024)

Alternative
Perigon Hello

root-service ag
Wydenstrasse 29
8575 Bürglen

Telefon: +41 (0)71 634 80 40
E-Mail: info@root.ch
Internet: web.root.ch